荆州日报
Jingzhou Daily

中共荆州市委机关报
荆州日报社出版
2025.10.28
乙巳年九月初八

江汉风客户端　荆州发布微信

国内统一连续出版物号:CN42-0044
总第9522期　邮发代号:37-113
星期二
今日8版

习近平参观“百年守护——从紫禁城到故宫博物院”展览

蔡奇参观展览

新华社北京10月27日电 在故宫博物院建院100周年之际，中共中央总书记、国家主席、中央军委主席习近平27日上午前往故宫博物院，参观“百年守护——从紫禁城到故宫博物院”展览。

中共中央政治局常委、中央书记处书记蔡奇参观展览。

10时许，习近平等来到故宫博物院，先后到午门西雁翅楼展厅、正楼展厅、东雁翅楼展厅参观展览。展览分为“一脉文渊”“百年传承”“万千气象”三个单元，通过200件（套）珍贵文物文献，展现故宫博物院百年发展历程和建设成果。

一幅幅书法、绘画名作，一件件青铜器、玉器、瓷器等，见证了中华民族灿烂辉煌的历史和赓续绵延的文脉。习近平认真听取讲解，不时驻足察看、询问有关情况。他指出，故宫博物院承载着中华民族的文化基因，是中华文明的一个重要标识。保护好故宫，发挥好故宫的作用，是国家的一件大事，是故宫人的光荣使命。新起点上，故宫博物院要发扬优良传统，坚持文物属于人民、服务人民，加强文物保护修复，提高文物活化利用水平，让故宫成为重要的爱国主义教育基地，成为世界读懂中华文明、读懂中华民族的重要窗口。

李书磊及中央和国家机关有关部门负责同志等参观展览。

千帆竞发势如虹

——荆州市前三季度重大项目建设观察

□ 见习记者 肖丹 通讯员 雷磊

10月14日，荆州经开区绿色纺织印染循环产业园（一期）项目现场，3栋现代化厂房主体全面封顶，办公楼与宿舍楼装修完毕，道路铺设与绿化有序推进；

10月17日，荆州李埠长江公铁大桥北岸主塔中横梁顺利完成浇筑，高度突破160米，全体建设者奋力冲刺，力争明年春节前实现北主塔封顶目标……

重大项目是经济发展的“压舱石”，更是区域竞争的“主战场”。今年前三季度，荆州以“拼抢实”的奋进姿态，推动项目建设全面提速、质效齐升，呈现出体量大、领域广、储备足的蓬勃态势，展现出千帆竞发、气势如虹的生动局面。

百亿项目 构筑发展新格局

发展之势，源于一个个拔地而起的“产业地标”。在荆州经开区，美的冰箱二期项目建设现场桩基轰鸣，一座瞄准高端制造的新园区正破土而生；在松滋市，总投资108亿元的滨化新材料项目工地上，重型车辆穿梭如织，勾勒出荆州现代化工产业集群的宏伟蓝图。

建设之进，见于一组组争先进位的“硬核数据”。前三季度，全市584个亿元以上项目全面启动，开工率超过94%，完成投资近664亿元——这不仅折射出大干快上的“荆州速度”，更是实体经济根基夯实的有力见证。

项目建设不仅追求“开工率”，更注重“投产率”与“达效率”。573个续建项目中已有368个竣工，竣工率64.2%，其中，26个续建省级重点项目投资完成率已达104.7%，超额完成年度目标。

重大项目建设已成为荆州经济发展的“强引擎”。全市紧紧抓住百亿级项目这个“牛鼻子”，以中煤集团绿色低碳新材料创新示范项目（投资330亿元）、抽水蓄能电站及新能源项目（投资146.8亿元）、恒逸绿色新材料项目（投资100亿元）等“产业航母”为引领，持续扩大有效投资，重塑荆州在区域发展格局中的战略坐标。

从湖北先导“四期同庆”的产业基地，到一批百亿级项目的全速推进，一幅幅建设图景在荆州大地接连展开，构筑起产业高质量发展的“四梁八柱”。

领域突破 绘就发展新图景

重大项目的稳步推进，离不开多领域“千帆竞发”的协同支撑。在工业引擎全速运转的同时，交通、水利、民生、文旅等领域的齐头并进，正让荆州的发展脉络更畅通、底色更温暖、画卷更饱满。

交通运输领域捷报频传。1至9月，全市完成交通投资148.9亿元，荆州李埠长江公铁大桥、武松高速、二广高速荆州绕城段等一批关键工程取得突破性进展。这些“交通大动脉”的加速推进，正系统性重塑荆州的区位优势，为高质量发展打通“任督二脉”。

水利工程建设同样硕果累累。今年安排的31个水利重大项目已完成投资33.2亿元，投资完成率位居全省前列。从“清水润湖”工程成功通水，到各大中型灌区项目全面推进，一系列水利设施的建成投用，为荆州筑牢安全水网、润泽万亩良田。

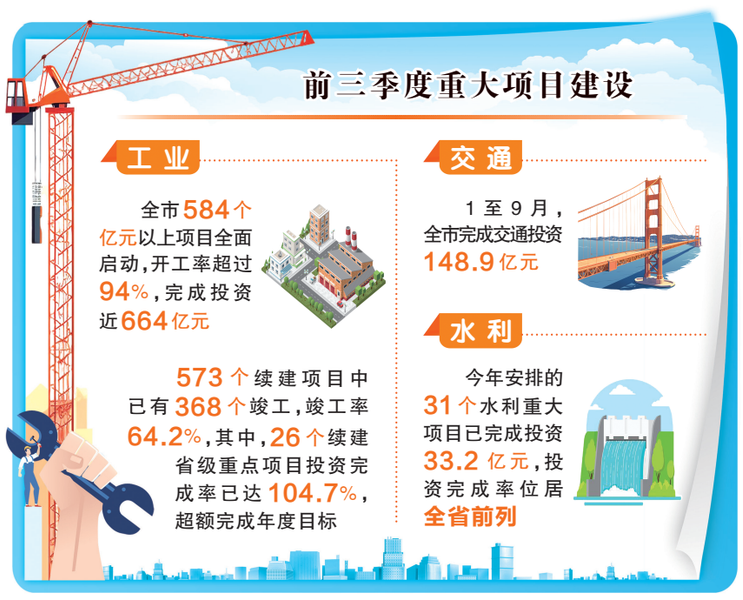

发展的温度，由民生福祉来度量。教育方面，荆州理工职业学院整体搬迁接近尾声，公安二中、监利一中等多所中小学、幼儿园新建改扩建工程超额完成年度目标；医疗领域，市中心医院、市中医医院的升级改造项目相继完工，让市民在“家门口”就能享受到更优质的医疗服务。

文旅融合也为这座历史文化名城注入新魅力。纪南文旅区内，楚纪南故城考古遗址公园、荆楚非物质文化遗产馆等重点文化地标稳步建设，共同勾勒出“诗与远方”交融的荆楚新画卷。

（下转第2版）

汪元程主持研究新兴产业和未来产业导入培育工作

抢抓政策机遇 聚力重点突破 全力培育壮大新兴产业和未来产业

本报讯（记者李天然 夏雨彬 董浩 特约记者丁美华）10月27日下午，市委书记汪元程主持研究新兴产业和未来产业导入培育工作。他强调，要深入学习贯彻党的二十届四中全会精神，认真落实省委常委会（扩大）会议暨三季度市州党委书记座谈会要求，大力实施产业强基战略，统筹抓好传统产业“智改数转”、新兴产业“裂变跃升”、未来产业“抢先布局”，高质量建设现代化产业体系，为建设先行区、当好排头兵提供坚实支撑。

在认真听取有关单位的情况汇报后，汪元程指出，党的二十届四中全会明确要求打造新兴支柱产业、前瞻布局未来产业，为我们做好下步工作明确了施力重点和主攻方向。要切实把思想和行动统一到党中央决策部署上来，对标对表、盯准航向，坚持把发展经济的着力点放在实体经济上，进一步扩大新兴产业、未来产业导入培育成果，加快构建“23515”现代产业体系，努力在未来发展中赢得先机、赢得主动。

汪元程强调，要统筹兼顾、重点突破。要统筹好点和面，紧紧围绕工作目标，精准招引培育新兴产业和未来产业，着力推动“平台—功能区—县市区”梯次扩面，加快形成多点发力、全面突破的良好态势。要统筹好量和质，坚持“财政出资、国资注资、社会募资”三维发力，大力推动投早、投小、投未来、投硬科技，切实做大基金总量、提升投资质效。要统筹好稳与进，坚持多元化投资策略，健全科学规范的运作管理机制、科学论证体系，强化关键节点风险预警，努力让更多“金种子”在荆州萌发生长、蔓延成林、形成生态。要统筹好资金和资源，做好前瞻布局和理性规划，加速推进产业孵化，强化要素服务保障，确保好项目大项目进得来、留得住、发展好。

汪元程要求，要合力攻坚、硬账硬结。要压实责任，相关单位要知责担责、密切配合，锚定时间表、路线图全力攻坚，确保各项工作有序推进。要培养人才，注重人才培育引进，加强业务实战实训，强化薪酬管理激励，加快打造懂业务、善投资、会运作的人才队伍梯队。要严格督查，充分发挥“大督查”机制作用，加强督导检查，及时推动解决工作中遇到的问题。要强化问效，扎实开展产业导入培育专项考核，严格兑现惩罚措施，确保新兴产业和未来产业导入培育工作取得新突破。

市领导夏光宏、沈先武参加会议。

5年持续投入17亿元，全市农村自来水普及率达99.94%，历史性解决农村人口饮水安全问题——

汩汩清流润万家

□ 见习记者 彭刚琴 记者 陈孝伍 通讯员 许宏雷 钟殿成

“十四五”·荆州答卷

“现在的水好清亮，水质好多了。”江陵县马家寨乡马市村五组，村民邹仁员拧开崭新的水龙头，清澈的自来水哗哗涌出。

荆江南岸，松滋老城镇金闸村村民陈东华在厨房里洗着水果，水流顺畅，再无往日“滴水如泪”的窘迫。

这些寻常用水场景，是荆州农村地区历经多年攻坚，终于迎来的“幸福图景”。

一滴水，映照一方变迁

“以前逢年过节，外出务工的村民都回来了，用水的人一多，水就不够用了。”陈东华回忆，用水高峰时，水流细若游丝。

距离金闸村不远的凤凰岗村村民张运梅家也是如此，“过去，一到用水高峰，打开水龙头时，水一滴一滴地，像在流眼泪。”

住在长江边，为何没有稳定的水可用？

金闸村距离松滋城区20多公里，地处供水管网末端，管网建设之初，村民人均用水量不高，可正常使用，但随着农村经济社会的快速发展，当初设计的管网已无法满足村民的用水需求。

航拍改扩建后的公安狮子口水厂。

在江陵县，大部分乡镇均由当地小型水厂供水，受技术、设施限制，存在水质波动大、旱季供水不足等问题。“吃水难”成为村民们心头的隐痛。

这些辛酸的用水记忆，如今已成为历史。现在，村民们拧开水龙头，清澈的自来水哗哗流淌，生活的幸福感也跟着“满格”。

改变，源于一场持续多年的农村供水攻坚战。

5年来，荆州将农村饮水安全作为重大民生实事工程，通过争取财政专项资金、地方专项债券及银行融资等方式，累计投入17亿元实施供水工程改造升级。

数字背后，是实实在在的民生改善：130万人彻底告别饮用地下水，实现全域饮用更安全的地表水，320万人供水保障水平得到显著提升，农村自来水普及率达到99.94%，历史性解决了农村人口饮水安全问题。

一张网，织就城乡“同饮梦”

“现在的水价更实惠了！”江陵县马市村村民沈义红向记者算了一笔账，“以前每吨水2.5元，每个月保底消费是12.5元；现在每吨水统一下调到2.05元，一年可以节约50多元呢！”

水价的变化，是荆州打破城乡二元供水结构，推进城乡供水一体化的生动实践。

2023年6月，江陵县出台《推进城乡供水一体化行动方案》，锚定“同源、同网、同质、同价、同服务”目标，以城区二水厂为全县统一集中供水厂，分步分批推进城乡供水一体化。

（下转第2版）

李迎伟主持召开市政府常务会议暨党组（扩大）会议

全力以赴完成全年目标任务 努力实现“十四五”圆满收官

本报讯（记者熊丹）10月27日上午，市委副书记、市长李迎伟主持召开六届政府第73次常务会议暨市政府党组（扩大）会议，传达学习习近平总书记近期重要会议精神和省委常委会（扩大）会议暨三季度市州党委书记座谈会要求，审议《荆州市人民政府 长江大学战略合作备忘录》等文件，研究部署烟花爆竹禁燃等工作。

会议强调，要深入学习贯彻党的二十届四中全会精神，锚定“建设先行区、当好排头兵”目标定位，一体贯通抓好省委常委会（扩大）会议暨三季度市州党委书记座谈会、市委常委会（扩大）会议暨县市区委书记座谈会各项决策部署落实，坚定信心决心，多维研判形势，把握战略机遇，精准应对挑战，统筹做好稳增长、防风险、保民生各项工作和“十五五”规划编制，坚决完成全年经济社会发展目标任务，努力交出决胜全年红、决胜“十四五”的先行答卷、发展答卷、历史答卷。

会议强调，要站在改善空气环境质量、保障人民群众生命财产安全的政治高度，紧盯重点时段、重点部位、重点环节、重点区域，切实加强烟花爆竹禁燃工作的全过程管控，全力打好大气污染防治攻坚战。要强化宣传引导，推动市民形成文明、守法、绿色、环保的生活新风尚，营造全社会理解、支持、参与禁放工作的良好氛围。

会议强调，要深化拓展市校长期、全面、深度战略合作，围绕人才共育、平台共建、产业赋能、城市与校园融合、医教协同、文旅与留才、教育合作等领域，细化合作清单，加快构建市校协同新模式，为加快建设先行区、当好排头兵提供坚强保障。

会议还研究了其他事项。

市六届人大常委会召开第二十九次会议

本报讯（见习记者彭刚琴 记者卢艳 通讯员谢申龙）10月27日，市六届人大常委会召开第二十九次会议。市人大常委会主任周昌俊主持会议。

会议听取了市人大法制委员会关于《荆州市餐饮服务业油烟污染防治条例（草案四审稿）》修改情况的说明，表决通过了《荆州市餐饮服务业油烟污染防治条例》。

会议听取审议并表决通过了市人民政府关于全市旅游工作、巩固拓展脱贫攻坚成果同乡村振兴有效衔接工作、全市基层应急能力建设情况的报告和2024年度国有自然资源资产管理情况的专项报告，市六届人大常委会代表资格审查委员会关于个别代表的代表资格的报告。审议了市人民政府关于2024年度国有资产管理情况的综合报告。

会议听取审议并表决通过了有关人事议案，举行了新任命人员颁发任命书和宪法宣誓仪式。

市人大常委会副主任周汉中、杨运春、罗中平、姚锡发、刘勇、汪刚，秘书长黄君参加会议。

副市长黄勇，市中级人民法院院长贾亚胜，市人民检察院代理检察长王莉，市监察委员会及有关部门负责同志，部分市人大代表，以及市人大常委会机关部分县级干部列席会议。

会议还印发了市人大常委会调研组《关于全市非物质文化遗产保护工作情况的调研报告》和《我市推进民族乡村特色产业发展助力乡村振兴情况的调研报告》。

充分认识划时代里程碑意义

—— 一论学习贯彻党的二十届四中全会精神

□ 湖北日报评论员

刚刚闭幕的党的二十届四中全会，准确把握“十五五”时期党和国家事业发展所处历史方位，深入分析我国发展环境面临的深刻复杂变化，为推进“十五五”发展谋篇布局、为接续推进第二个百年奋斗目标凝心聚力，翻开了我国改革发展的崭新篇章。

这是接续推进强国建设、民族复兴伟业的庄严宣示，具有举旗定向的政治意义。旗帜标识方向，方向决定命运。党的十九大对实现第二个百年奋斗目标作出分两个阶段推进的战略安排：从2020年到2035年基本实现社会主义现代化，从2035年到本世纪中叶把我国建成富强民主文明和谐美丽的社会主义现代化强国。这注定是一场充满挑战、考验耐力的“接力跑”。此次全会围绕全面建成社会主义现代化强国、实现第二个百年奋斗目标，坚定不移沿着中国式现代化道路接续前进，深刻阐述了“十五五”时期经济社会发展的指导思想和重大原则、重大战略任务、根本保证，对新时代新征程举什么旗、走什么路再一次进行政治宣示，必将对党和国家事业发展产生重大而深远的影响。

这是未来五年我国发展方位的崭新标定，具有继往开来的历史意义。“十五五”作为未来十年的“前半程”，其成效直接决定实现2035年目标的“冲刺力度”，关系到基本实现社会主义现代化能否取得决定性进展。全会准确把握“十五五”时期在基本实现社会主义现代化进程中承前启后的重要地位，锚定夯实基础、全面发力的基本定位谋划“十五五”发展，既同“十四五”规划提出的理念和思路保持连续性，又准确把握未来五年我国发展大势，进一步明确了时代坐标、发展主轴、前进方向，必将为基本实现社会主义现代化奠定更加坚实的基础。

这是对习近平新时代中国特色社会主义思想的深化拓展，具有守正创新的理论意义。世界每时每刻都在发生变化，中国也每时每刻都在发生变化。与时俱进推进理论创新，是我们党永葆生机活力的奥妙所在。今年是谋划“十五五”规划之年，习近平总书记多次对“十五五”规划编制工作、谋划“十五五”时期经济社会发展等作出重要指示、发表重要讲话，提供了重要战略指引。此次全会坚持目标导向和问题导向相结合、实践探索和理论创新相结合，科学回答了新征程上接续推进中国式现代化的一系列现实和长远问题，进一步升华了我们党对共产党执政规律、社会主义建设规律、人类社会发展规律的认识，将中国式现代化理论和实践拓展到新的广度和深度，不断丰富和发展了党的创新理论。

这是乘势而上、接续推进中国式现代化的又一次总动员、总部署，具有高瞻远瞩的战略意义。长远布局、渐进调适、持续推进，是五年规划的一个突出特点。细读全会公报，一个个关键战略部署，一项项重点目标任务，连通“十五五”发展的根本性、全局性、方向性问题。全会作出的顶层设计和战略擘画，体现了持之以恒的战略定力、总揽全局的战略视野、务期必成的战略魄力，必将更好发挥国家发展规划的战略导向作用，引领中国式现代化建设行稳致远。

在迈向全面建设社会主义现代化国家的新征程上，我们奋斗的方向更加清晰，前进的步伐愈发坚定。新的五年征程即将开启，充分认识此次全会的划时代、里程碑意义，秉持与时代同频、与人民同心的“长期主义”团结奋斗，我们必将在岁月长河中续写新荣光。

（原载10月25日《湖北日报》）

地址：荆州市沙市区太岳北路　邮编：434000　邮箱：jzrbbjb@126.com　新闻热线：0716—8225678　值班总编：朱永胜　本周值班：陈 强　责任编辑：肖 潇　美术编辑：陕 璇